

Vastgesteld Addendum

TOEZEGGINGEN-DOCUMENT NAM

“GEBIEDSPROCES -

Productiewaterverwerking Schoonebeek”

Naar aanleiding van Ontzorgtafel Fase-2: Implementatie-ontwerp toezeggingen NAM

17december 2024

Versie : Vastgesteld
Datum : 17 december 2024

INTRODUCTIE ADDENDUM

Op 30 mei 2023 hebben de Staatssecretaris van Mijnbouw en de directeur van de NAM het Toezeggingen-document NAM in het kader van het Gebiedsproces Productiewaterverwerking Schoonebeek Oliewinning ondertekend. Met de ondertekening markeert de staatssecretaris dat hij de NAM zal houden aan de toezeggingen.

Het doel van fase 2 van de Ontzorgtafel Schoonebeek Oliewinning is om – onder voorzitterschap van een onafhankelijk voorzitter - voorafgaand aan de verplaatsing van de productiewaterverwerking naar de omgeving van Schoonebeek - de implementatie van de toezeggingen af te stemmen tussen de NAM en een vertegenwoordiging van lokale en regionale belanghebbenden.

In een tweetal ontwerpessies hebben een aantal deelnemers van de Ontzorgtafel voorstellen gedaan voor de aanpak van de implementatie van de toezeggingen. De uitwerking is ambtelijk voorgelegd aan het Bestuurlijk Overleg Schoonebeek Oliewinning¹. De door deelnemers voorgestelde aanpak is overgenomen door het Bestuurlijk Overleg en bestaat uit de volgende aspecten:

- a) Voortzetten van de Ontzorgtafel met deelnemers uit fase-1 en een open uitnodiging aan bewoners van Schoonebeek en de buurtschappen en belanghebbenden om deel te nemen aan fase-2 van de Ontzorgtafel teneinde een brede vertegenwoordiging te realiseren.
- b) Fase-2 van de Ontzorgtafel voortzetten met de onafhankelijk voorzitter van fase-1. Financiering van de voorzitter vindt plaats vanuit publieke middelen; dus onafhankelijk van de NAM.
- c) Invitatie aan ambtelijke vertegenwoordigers van het Ministerie van EZK, Gemeente Emmen, Gemeente Coevorden, Provincie Drenthe en Waterschap Vechtstromen² om deel te nemen aan de Ontzorgtafel.
- d) Een zestal maandelijks plenaire vergaderingen van de Ontzorgtafel waarbij de uitwerking van de toezeggingen uitgevoerd wordt in een drietal werkgroepen, te weten: 1) Ontwerp Klankbordorgaan en Communicatie, 2) Monitoring en 3) Mens Milieu, Flora en Fauna.
- e) De mogelijkheid voor Ontzorgtafel fase-2 om haar resultaten toe te lichten in het Bestuurlijk Overleg Schoonebeek Oliewinning, door de voorzitter van de Ontzorgtafel.

Op basis van de dialoog aan de Ontzorgtafel en inbreng van externe experts is de implementatie van de NAM toezeggingen vormgegeven en heeft de Ontzorgtafel in samenspraak met de NAM geconcludeerd dat een aantal toezeggingen nadere duiding vergt. Dit addendum geeft daar vorm aan.

¹ Bestuurlijk Overleg Schoonebeek Oliewinning bestaat uit Gedeputeerde Provincie Drenthe (Voorzitter), Wethouder Gemeente Emmen, Wethouder Gemeente Coevorden, lid Dagelijks Bestuur Waterschap Vechtstromen, directeur Diepe Ondergrond Ministerie van Economische Zaken en Klimaat (allen met ambtelijke ondersteuning) en Initiatiefnemer NAM.

² Het dagelijks bestuur van Waterschap Vechtstromen is van mening dat de doelstelling van fase 2 primair behoren tot het domein van het bevoegd gezag (ministerie van EZK) en de algemene lokale/regionale democratie (gemeenten, provincies) en ziet hierin geen actieve rol weggelegd voor het waterschap, als regionaal watersysteembeheerder. Deelname aan toekomstige vervolgfasen wordt niet uitgesloten. Waterschap Vechtstromen blijft wel actief betrokken bij het vergunningenspoor.

In dit addendum worden de vierentwintig toezeggingen geduid en het met de deelnemers aan Ontzorgtafel fase-2 afgestemde ontwerp en vormgeving van de implementatie toegelicht. Op voorspraak van de werkgroep monitoring heeft de NAM twee nieuwe toezeggingen gedaan. Daar waar de toezeggingen onderdeel van een vergunning worden, volstaat de Ontzorgtafel met de referentie waar de toezegging geborgd is en welke organisatie het toezicht hierop uitoefent. Voor afspraken die niet in de vergunningen geborgd kunnen worden, heeft de Ontzorgtafel een uitwerking voor de implementatie en de monitoring gemaakt. Dit ontwerp zal na verkrijging van de benodigde vergunningen bij de aanvang van de uitvoering van het project geïmplementeerd worden. In de periode tot aan de verkrijging van de benodigde vergunningen zal de NAM de Ontzorgtafel uitnodigen om voortgangsinformatie te delen en voor klankbordoverleg.

De NAM heeft toezeggingen gedaan over het toekennen van een bijdrage en over haar inzet om die bijdrage te besteden in Schoonebeek en de buurtschappen. Gezien de nog lopende inspanningen over de definitieve toekenning van de financiële bijdragen, in het kader van het Gebiedsproces Schoonebeek, zijn in dit Addendum geen concrete voorstellen ter besteding van de financiële bijdragen opgenomen. De Ontzorgtafel heeft een eigen 'werkgebied' gedefinieerd (zie pagina 18 en 19). Deze toezeggingen met betrekking tot bijdragen en de afbakening dienen in een volgende fase van de Ontzorgtafel nader besproken te worden.

In het Toezeggingenkader NAM wordt gesproken over een Klankbordorgaan. In de uitwerking van het ontwerp van de implementatie van de toezeggingen heeft de Ontzorgtafel besloten het Klankbordorgaan '**de Eulietaofel**' te noemen. In de uitwerking van de toezeggingen zal waar van toepassing de duiding Eulietaofel gebruikt worden voor het Klankbordorgaan.

Bij het ontwerpen van dit Addendum zijn er nog geen ontwerp Wabo vergunningen bekend. In de vergunningen kunnen mogelijk andere of aanvullende voorschriften opgenomen worden die bepalend zijn voor de invulling van de uitvoering van de NAM Toezeggingen.

Getekend op te

.....

NAM bv

Enkelvoudige door NAM of Meervoudige ondertekening nader te bepalen via Bestuurlijk overleg

Korte leeswijzer:

- In Tabel 1 (pagina 5) worden de toezeggingen getoond. Hierbij wordt per toezegging aangegeven hoe deze geborgd wordt wat betreft toetsing en beoordeling.
- In Figuur 1 (pagina 6) wordt de plattegrond van Schoonebeek met projectlocaties getoond.
- Vanaf pagina 7 wordt per toezegging de originele tekst vanuit het Toezeggingen-document getoond (*schuin afgedrukt*); vervolgens wordt per toezegging de borging dan wel uitwerking beschreven zoals aan de Ontzorgtafel als in de separate werkgroepen is afgestemd.
- Volledigheid van de vermelde documentatie met betrekking tot vergunningen, meetprogramma's en rapportages is onder voorbehoud van het verkrijgen van de vereiste vergunningen en de specifieke vergunningsvoorwaarden.

Toegepaste kleurcodering:

Blauw – Toezeggingen met betrekking tot het onderwerp Monitoring

Groen – Toezeggingen met betrekking tot het onderwerp Mens, Milieu & Flora, Fauna

Rood – Toezeggingen met betrekking tot het onderwerp Klankbord & Communicatie

Tabel 1 – Toezeggingen NAM – Borging & Planning uitwerking Ontzorgtafel Fase-2

No	Hoofdstuk	Toezegging	Toezicht	Onderwerpen Fase-2 Ontzorgingstafel						
				Werkgroep	Nov'23	Dec'23	Jan'24	Feb'24	Mrt'24	Apr'24
1	2	Wettelijk Kader	Waterinjectie veilig en verantwoord uitvoeren	SodM	Monitoring	Nieuwe werkgroep met eigen overleg. Terugkoppeling in Plenaire Overleg				
2	2	Wettelijk Kader	Best beschikbare waterverwerkingstechniek toepassen	SodM						
3	2	Wettelijk Kader	Nieuwe injectieputten en veilig ontwerp van die putten	SodM						
4	2	Wettelijk Kader	Watertransportleidingen veilig ontwerp en van kunststof	SodM						
5	2	Wettelijk Kader	Monitoring bodemdaling	SodM						
6	2	Wettelijk Kader	Monitoring seismiciteit	SodM & KNMI						
7	2	Wettelijk Kader	Mijnbouw Schade vaststelling en afhandeling is geborgd	EZK						
8	2	Wettelijk kader	Betaling mijnbouwschade is wettelijk verankerd	EZK						
9	2	Alternatief proces	Limburgs model voor afhandeling schades ontstaan door bodemtrillingen	Eulietaofel / EZK	Klankbord Communicatie	Nieuwe werkgroep met eigen overleg. Terugkoppeling in Plenaire Overleg				
10	2	Gedragscode	Betrekken en informeren omgeving tijdens Project uitvoering	Eulietaofel / EZK						
11	3	Klankbordgroep	Oprichten en vormgeven Klankbordgroep	Eulietaofel / EZK	Monitoring	Nieuwe werkgroep met eigen overleg. Terugkoppeling in Plenaire Overleg				
12	4	Monitoring - algemeen	Opstellen Monitoring en Evaluatieprogramma	Eulietaofel / EZK						
13	4	Monitoring - algemeen	Inzicht verkrijgen monitoringsparameters Jaarrapportage Waterinjectie	SodM						
14	4	Monitoring - algemeen	Inzicht verkrijgen in integriteitsmonitoring	SodM						
15	4	Monitoring - algemeen	Inzicht in onregelmatigheden / incidenten	SodM						
16	4	Monitoring - algemeen	Inzicht in peilbuizenbemonstering mbt NAM locaties	Gemeenten						
17	4	Monitoring - bodemdaling	Rapportage bodemverbeweging frequentie verhogen van een per 5 jaar, naar jaarlijks	SodM						
18	4	Monitoring - aardbevingen	Bij aardbeving met magnitude van groter dan 3,0 op de schaal van Richter wordt de waterinjectie in het betreffende	SodM						
19	4	Monitoring -	Uitvoeren gebouwopnamen voor een select aantal nog nader te bepalen panden (bijvoorbeeld monumentale	Eulietaofel / EZK						
20	5	Mens en Milieu, Flora en	Oprichten werkgroep om een activiteiten- en uitvoeringsplan rondom deze onderwerpen op te stellen.	Eulietaofel / EZK						MMFF
21	5	Mens en Milieu, Flora en	In het kader van zoetwaterbeheer en droogte-management wordt een voorverkenning uitgevoerd door NAM met	Eulietaofel / EZK						
22	6	Voorkomen overlast	Effecten olieproductiewater injectie en waar nodig mitigeren	SodM/EZK						
23	6	Voorkomen overlast	Tijdens werkzaamheden in overleg omgeving overlast beperken	Eulietaofel / EZK	Klankbord Communicatie	Nieuwe werkgroep met eigen overleg. Terugkoppeling in Plenaire Overleg				
24	7	Communicatie	In afstemming en nauwe samenwerking met Klankbordgroep wordt een Communicatieprotocol opgesteld door NAM	Eulietaofel / EZK						
25		Nieuwe Toezegging	Calamiteitenoefening brandweer Schoonebeek met Veiligheidsregio	Eulietaofel	Monitoring	Nieuwe werkgroep met eigen overleg. Terugkoppeling in Plenaire Overleg				
26		Nieuwe Toezegging	Jaarlijks rapportage productiecijfers	Eulietaofel						

*) de geldigheidsduur toezeggingen, als ook de looptijd van rapportageverplichtingen, heeft minimaal de geldigheid van het Winningsplan Oliewinning Schoonebeek momenteel 2040 tenzij de oliewinning eerder finaal gestaakt wordt.

Figuur 1 - Overzicht projectlocaties Schoonebeek oliewinning

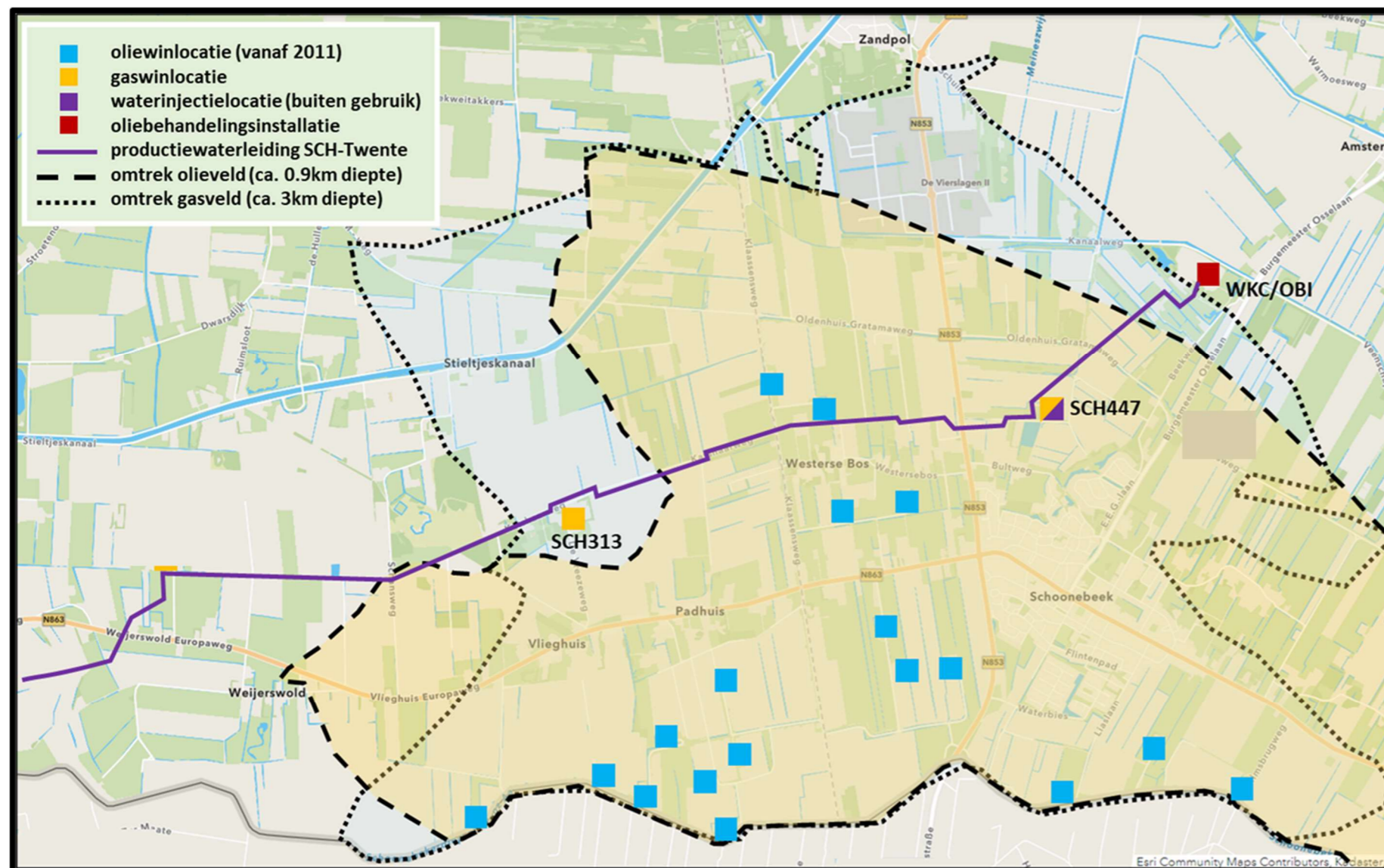

BESCHRIJVING OPVOLGING PER TOEZEGGING

1. De waterinjectie veilig en verantwoord uitvoeren

Hoofdstuk 2 : Wettelijke Kader

Toezegging : De waterinjectie veilig en verantwoord uitvoeren

Borging : Bevoegd Gezag Ministerie EZK

Technisch Advies Staatstoezicht op de Mijnen op de vergunningaanvraag

Technisch Advies TNO op de vergunningaanvraag

Toezicht : Staatstoezicht op de Mijnen

Werkgroep : **Monitoring**

Deze toezegging betreft de milieuaspecten van de bovengrondse inrichting zoals geluid, emissies, energie, licht en maatregelen ter voorkoming van verontreinigingen. Naast deze bovengrondse milieueffecten worden in de aanvraag ook extra gegevens opgenomen in het geval van injectie in de diepe ondergrond. Naast gegevens over de bovengrond en ondergrond wordt in de aanvraag van de omgevingsvergunning ook beschreven hoe een mogelijke injectieput wordt geboord. Deze informatie wordt ingediend bij het ministerie van Economische Zaken en Klimaat (EZK). EZK zal de aanvraag voor advies uitzetten bij het Staatstoezicht op de Mijnen (SodM) en betrokken decentrale overheden.

Vormgeving Monitoring:

De Eulietaafel vraagt de NAM om transparantie te geven aan de werkgroep Monitoring. Op basis van de volgende documentatie zal deze toezegging door de nog op te richten Eulietaafel gemonitord kunnen worden:

- Locatie SCH447:
 - Integraal onderdeel van de Wabo vergunningaanvraag en bijlagen aan EZK door de NAM.
 - Advies SodM op de Wabo vergunningaanvraag locatie SCH447; o.a. voorwaardenstellend.
 - Advies TNO op de Wabo vergunningaanvraag locatie SCH447.
 - Integraal onderdeel verleende Wabo vergunning door EZK.
- Locatie SCH313:
 - Integraal onderdeel van de Wabo vergunning aanvraag en bijlagen aan EZK door de NAM
 - Advies SodM op de Wabo vergunningaanvraag locatie SCH313; o.a. voorwaarden stellend
 - Advies TNO op de Wabo vergunningaanvraag locatie SCH313.
 - Integraal onderdeel verleende Wabo vergunning door EZK.

2. Best beschikbare waterverwerkingstechniek toepassen

Hoofdstuk 2 : Wettelijke Kader

Toezegging : Best beschikbare waterverwerkingstechniek toepassen

Borging : Bevoegd Gezag Ministerie EZK

Technisch Advies Staattoezicht op de Mijnen op de vergunning aanvraag

Technisch Advies TNO op de vergunning aanvraag

Toezicht : Staattoezicht op de Mijnen

Werkgroep : **Monitoring**

Deze toezegging betreft het toepassen van de best beschikbare technologie, vast te stellen met afweging van milieuaspecten, risico's en kosten van de verwerkingsalternatieven. In 2022 heeft de NAM een dergelijke alternatievenweging laten uitvoeren door RoyalHaskoning DHV en ingediend bij de toezichthouder SodM.

Vormgeving Monitoring:

De Eulietaafel vraagt de NAM om transparantie te geven aan de werkgroep Monitoring. Op basis van de volgende documentatie zal deze toezegging door de nog op te richten Eulietaafel gemonitord kunnen worden:

- Naar aanleiding van de 6-jaarlijkse alternatievenweging oordeelde SodM in 2023 dat injectie nog steeds de beste verwerkingsmethode is voor het water dat vrijkomt bij de oliewinning in Schoonebeek.
- Rapport RHDHV: "Onderzoek Oliewinning Schoonebeek" (2022) – een weging van alternatieven wanneer de waterbehandeling in Schoonebeek e.o. plaatsvindt.
- Review door TNO: kwalitatieve evaluatie van RHDHV rapport "Onderzoek Oliewinning Schoonebeek" (2023).
- Wabo vergunningaanvraag met bijlagen locatie SCH447 en locatie SCH313 aan EZK door NAM.
- Advies SodM op de Wabo vergunning aanvragen SCH447 en SCH313
- Wabo vergunningverlening EZK m.b.t. locatie SCH447 en SCH313

3. Nieuwe injectieputten en veilig ontwerp van die putten

Hoofdstuk 2 : Wettelijke Kader
 Toezegging : Nieuwe injectieputten en veilig ontwerp van die putten
 Borging : Bevoegd Gezag Ministerie EZK
 Technisch Advies Staatstoezicht op de Mijnen op de vergunning aanvraag
 Technisch Advies TNO op de vergunning aanvraag
 Toezicht : Staatstoezicht op de Mijnen
 Werkgroep : **Monitoring**

Deze toezegging betreft het toepassen van waterverwerking via injectie met nieuw te boren injectieputten met een veilig ontwerp en toepassing van de best beschikbare materialen vast te stellen met afweging van milieuaspecten, risico's en kosten.

Vormgeving Monitoring:

De Eulietaofel vraagt de NAM om transparantie te geven aan de werkgroep Monitoring. Op basis van de volgende documentatie zal deze toezegging door de nog op te richten Eulietaofel gemonitord kunnen worden:

- Nieuwe injectieputten integraal onderdeel van de Wabo vergunningaanvraag voor de locatie SCH447 aan EZK en van de vergunningverlening door EZK.
- Nieuwe injectieputten integraal onderdeel van de Wabo vergunningaanvraag voor de locatie SCH313 aan EZK en van de vergunningverlening door EZK.
- Uitvoering door NAM middels het boren nieuwe waterinjectieputten.

4. Watertransportleidingen veilig ontwerp en van kunststof

Hoofdstuk 2 : Wettelijke Kader
 Toezegging : Watertransportleidingen veilig ontwerp en van kunststof
 Borging : Bevoegd Gezag Ministerie EZK
 Technisch Advies Staatstoezicht op de Mijnen op de vergunning aanvraag
 Technisch Advies TNO op de vergunning aanvraag
 Toezicht : Staatstoezicht op de Mijnen
 Werkgroep : **Monitoring**

Deze toezegging betreft het toepassen van kunststof “glassfiber reinforced epoxy” watertransportleidingen voor het transport van het injectiewater van de oliebehandelingsinstallatie naar de waterinjectielocaties en de injectieputten.

Vormgeving Monitoring:

De Eulietaafel vraagt de NAM om transparantie te geven aan de werkgroep Monitoring. Op basis van de volgende documentatie zal deze toezegging door de nog op te richten Eulietaafel gemonitord kunnen worden:

- Veilig ontwerp en toepassing van kunststof; integraal onderdeel van de vergunningaanvraag voor de locatie SCH447 aan EZK en van de Wabo vergunningverlening door EZK.
- Uitvoering aanleg nieuwe watertransportleiding met kunststof (GRE) leidingen naar en op locatie SCH447
- Veilig ontwerp en toepassing van kunststof; integraal onderdeel van de vergunningaanvraag voor de locatie SCH313 aan EZK en van de Wabo vergunningverlening door EZK.
- Uitvoering aanleg nieuwe watertransportleiding met kunststof (GRE) leidingen naar en op locatie SCH313

5. Monitoring bodemdaling

Hoofdstuk 2 : Wettelijke Kader
 Toezegging : Monitoring bodemdaling
 Borging : Bevoegd Gezag Ministerie EZK
 Technisch Advies Staattoezicht op de Mijnen op de vergunning aanvraag
 Technisch Advies TNO op de vergunning aanvraag
 Toezicht : Staattoezicht op de Mijnen
 Werkgroep : **Monitoring**

Deze toezegging betreft continue en/of periodieke metingen in de wijdere omgeving verricht met betrekking tot bodemdaling.

Om de bodemdaling in kaart te brengen worden metingen verricht volgens het geactualiseerde meetplan van de NAM – als onderdeel van de vergunningen - dat jaarlijks gecontroleerd wordt door het SodM. De resultaten van deze metingen worden aan SodM gerapporteerd en tevens via SodM gepubliceerd op de website www.nlog.nl.

Vormgeving Monitoring:

De Eulietaafel vraagt de NAM om transparantie te geven aan de werkgroep Monitoring. Op basis van de volgende documentatie zal deze toezegging door de nog op te richten Eulietaafel gemonitord kunnen worden:

- Bodemdaling is een integraal onderdeel van de Wabo vergunningaanvraag en bijlagen aan EZK.
- Advies SodM op de Wabo vergunningaanvraag locaties SCH447 en SCH313.
- Advies TNO op de Wabo vergunningaanvraag locaties SCH447 en SCH313.
- Bodemdaling monitoring is een integraal onderdeel van de verleende Wabo vergunning door EZK.
- SodM is toezichhouder op de rapportages over de daadwerkelijk gemeten bodemdaling.
- Zie ook toezegging-17 over verhoging frequentie INSAR bodemdalingsmetingen.

6. Monitoring seismiciteit

Hoofdstuk 2 : Wettelijke Kader
 Toezegging : Monitoring seismiciteit
 Borging : Bevoegd Gezag Ministerie EZK
 Technisch Advies Staatstoezicht op de Mijnen op de vergunning aanvraag
 Technisch Advies TNO op de vergunning aanvraag
 Toezicht : Staatstoezicht op de Mijnen
 Werkgroep : **Monitoring**

Deze toezegging betreft continue en/of periodieke metingen in de wijdere omgeving verricht met betrekking tot bodemtrillingen.

Voor het meten van bodemtrillingen wordt gebruik gemaakt van een bestaand seismisch meetnetwerk van het KNMI. Het KNMI heeft verspreid in de regio diverse seismische meetstations staan die 24 uur per dag trillingen in de aardkorst meten. Op de website van het KNMI is alle informatie over deze meetstations te vinden. Meetresultaten worden direct getoond op de website van het KNMI ([KNMI - Live seismogrammen](#)).

Vormgeving Monitoring:

De Eulietaafel vraagt de NAM om transparantie te geven aan de werkgroep Monitoring. Op basis van de volgende documentatie zal deze toezegging door de nog op te richten Eulietaafel gemonitord kunnen worden:

- Seismiciteit is een integraal onderdeel van de vergunningaanvraag en bijlagen aan EZK door de NAM.
- Advies SodM op de Wabo vergunningaanvraag locaties SCH447 en SCH313.
- Advies TNO op de Wabo vergunningaanvraag locaties SCH447 en SCH313.
- Integraal onderdeel verleende Wabo vergunningen door EZK.
- Gemeten bevingen worden direct gecommuniceerd door het KNMI en gepubliceerd op haar website geïnteresseerden kunnen zich abonneren op zogenaamde 'push berichten' bij het KNMI
- KNMI rapportages (jaarlijks) over daadwerkelijk gemeten seismiciteit (*nader te ontwerpen*).

7. **Mijnbouw Schade vaststelling en afhandeling is geborgd**
8. **Betaling mijnbouwschade is wettelijk verankerd**
9. **Limburgs model voor afhandeling schades ontstaan door bodemtrillingen**

Hoofdstuk 2 : Wettelijke Kader

Toezegging : Mijnbouw Schade vaststelling en afhandeling is geborgd

Betaling mijnbouwschade is wettelijk verankerd

Limburgs model voor afhandeling schades ontstaan door bodemtrillingen

Borging : Bevoegd Gezag Ministerie EZK

Uitvoeringsinstelling: Commissie Mijnbouwschade

Convenant Commissie Mijnbouwschade getekend door NAM

Toezicht : Jaarlijkse Rapportage Commissie Mijnbouwschade

Werkgroep : **Monitoring**

In juli 2020 is de Commissie Mijnbouwschade ingesteld. Deze Commissie Mijnbouwschade behandelt meldingen van schade aan woningen en gebouwen als gevolg van bodembeweging door aanleg of exploitatie van een mijnbouwwerk ten behoeve van olie- en gaswinning uit, of olie- en gasopslag in een klein veld <https://www.commissiemijnbouwschade.nl/>. De Commissie Mijnbouwschade is een onafhankelijk instituut onder de vlag van het ministerie van EZK. De eventueel uit te keren schadevergoedingen komen voor rekening van de uitvoerende partij, in dit geval de NAM. Op verzoek van de Ontzorgtafel is de NAM bereid op haar kosten de mogelijkheid in te voeren om in het geval van schadeherstel gebruik te maken van de zogenaamde 'Limburgse methode'. Hierbij worden schades als gevolg van aardtrillingen door mijnbouwactiviteiten aan woningen en gebouwen direct gerepareerd door een – nog aan te stellen - uitvoeringsdienst.

Vormgeving Monitoring:

De Eulietafel vraagt de NAM om transparantie te geven aan de werkgroep Monitoring. Op basis van de volgende documentatie zal deze toezegging door de nog op te richten Eulietafel gemonitord kunnen worden:

- NAM heeft een overeenkomst getekend dat zij gebonden is aan het protocol van de Commissie Mijnbouwschade en dat een door de Commissie vastgestelde mijnbouwschade door de NAM wordt uitgekeerd.
- Op verzoek van de werkgroep Monitoring heeft de Commissie Mijnbouwschade in de Ontzorgtafel vergadering (d.d. 17-01-2024) een toelichting gegeven over de procedure van mijnbouwschademelding en afhandeling.
- De Commissie Mijnbouwschade heeft de Ontzorgtafel een update gegeven over de Limburgse methode. Daar waar herstel in natura als een logische aanpak klinkt, blijken er in de praktijk nogal veel haken en ogen aan deze methode te zitten. Tevens geven veel schademelders voorkeur aan schade-

uitkering in plaats van direct schadeherstel. De werkgroep houdt het onderwerp aan voor de implementatie fase en ziet voorsnog geen noodzaak 'schadeherstel in natura' op dit moment te ontwerpen.

- De werkwijze van de Commissie Mijnbouwschade is te vinden via: "[U heeft schade](#)". De Commissie biedt een duidelijk "[stappenplan-schadeafhandeling](#)", dat aanvangt met een melding via: <https://www.commissiemijnbouwschade.nl/u-heeft-schade/commissie-mijnbouwschade/schademelding-doen>
 - Belangrijke benodigde gegevens bij het melden van schade zijn:
 - Uw adres, telefoonnummer en e-mailadres.
 - Het adres en de functie van het gebouw.
 - De datum waarop u voor het eerst de schade heeft gezien.
 - De datum waarop de schade volgens u is ontstaan en waarom u dit denkt.
 - Een beschrijving van de waarschijnlijke oorzaak van de schade.
 - Een beschrijving van de soort schade. Stuur hier ook foto's van mee.
 - Foto's van voor de schade, als u die heeft.

- De route via de Commissie Mijnbouwschade voorkomt dat een bewoner met een mijnbouwschade claim tegenover de NAM komt te staan. Als de Commissie vaststelt dat een schade veroorzaakt is door mijnbouwactiviteiten dan is het bedrijf gebonden om de schade uit te keren (zonder een gang naar de rechter). De Commissie Mijnbouwschade beoogt meldingen binnen 2 maanden behandeld te hebben. Indien na een geïnduceerde beving in een gebied in korte tijd een groter aantal schademeldingen wordt ontvangen door de Commissie, kan de Commissie afspraken maken in het belang van een voortvarende schadebehandeling (zie ook Werkwijze Commissie Mijnbouwschade artikel-6).
- Door de werkgroep Monitoring is verzocht om meer kennis te delen met de bewoners over de schadeafhandeling en hoe dit in de praktijk uitgevoerd zal worden. Hierbij wordt naar een milde, makkelijke en menselijke afhandeling van schades gestreefd ook bij grensoverschrijdende situaties. Hiertoe zal de Commissie Mijnbouwschade gevraagd worden om voor de inwoners van Schoonebeek en omliggende buurtschappen een presentatie te laten verzorgen.
- Door de werkgroep Monitoring is verzocht om meer kennis en inzicht te verkrijgen in het verschil tussen diepe- en ondiepe bodemdaling en hoe dit in de praktijk door middel van monitoring onderscheiden kan worden. Hiertoe zal onderzoeksinstituut TNO gevraagd worden om voor de inwoners van Schoonebeek en omliggende buurtschappen een presentatie te laten verzorgen door een van hun experts op dit gebied.

10. Betrekken en informeren omgeving tijdens projectuitvoering en oliewinning

Hoofdstuk 2 : Wettelijke Kader
 Toezegging : Betrekken en informeren omgeving tijdens Project uitvoering
 Borging : Element.nl Gedragscode door NAM ondertekend
 Toezicht : Klachten procedure Element.nl
 Werkgroep : **Klankbordgroep & Communicatie**

De NAM zal de projectuitvoering minimaal conform de ELEMENT NL-gedragscode Kleine Velden uitvoeren. Op 7 september 2017 heeft de NAM mede de "Gedragscode – gaswinning kleine velden" ondertekend. <https://www.elementnl.nl/actueel/gasproducenten-presenteren-gezamenlijke-afspraken-gedragscode-gaswinning-kleine-velden>. De gedragscode is opgesteld in nauw overleg met betrokkenen bij mijnbouwactiviteiten en geeft algemene richtlijnen voor het zorgvuldig betrekken van de omgeving bij olie- en gasprojecten uit kleine velden op land. De sector geeft met deze gedragscode invulling aan de wens als betrokken, betrouwbare en benaderbare speler aanwezig te zijn in de omgeving. Dat willen ze onder andere bereiken door zoveel als mogelijk in samenspraak met de direct belanghebbenden hun projecten vorm te geven.

Vormgeving:

Op basis van bovengenoemde gedragscode zal deze toezegging door de nog op te richten Eulietafel gemonitord kunnen worden:

In de gedragscode worden drie soorten projecten onderscheiden:

- **Beheer & onderhoud** - Bestaande gaswinningslocaties inclusief kleine aanpassingen die binnen de reeds vergunde activiteiten vallen (zoals beheer en eenvoudig onderhoud, etc.): de omgeving wordt altijd geïnformeerd over de projecten die lopen.
- **Grote aanpassingen** - Aanpassingen van bestaande gaswinningslocaties (bijvoorbeeld het boren van een put) waarbij een mijnbouwbedrijf zichtbaar activiteiten uitvoert en waarvan de omgeving hinder kan ondervinden (bijv. intensiever transportverkeer, geluid): de operator zal actiever in overleg gaan met de omgeving en de omgeving raadplegen om de wensen van de omgeving zoveel mogelijk te integreren in de opzet van het project.
- **Nieuwe locaties** - Nieuwe gaswinningsprojecten: deze projecten die een grotere en langduriger impact op de omgeving kunnen hebben, kunnen aanleiding geven om nadere afspraken met de omgeving te maken over hoe het project meerwaarde kan creëren voor de omgeving

Bij dit project is er sprake van oliewinning en het hergebruiken van een bestaande mijnbouwlocatie. De NAM zal echter zal de gedragscode opvolgen als ware voor nieuwe gaswinningsprojecten: dus informeren, raadplegen van de omgeving.

11. Oprichten en vormgeven Klankbordgroep

Hoofdstuk 3 : Klankbordgroep

Toezegging : Oprichten en vormgeven Klankbordgroep, evaluatie en ondersteuning

Borging : Onafhankelijk Voorzitter Fase-2 Ontzorgtafel

Toezicht : Bestuurlijk Overleg Schoonebeek

Werkgroep : **Klankbordorgaan & Communicatie**

De klankbordgroep heeft als doelen:

- *Opkomen voor de belangen van de bewoners van Schoonebeek en omliggende buurtschappen in relatie tot de oliewinning en de daarbij horende waterverwerking.*
- *Fungeren als klankbordgroep ten tijde van de voorbereidende projectuitvoering, als tijdens de olieproductie en de daarbij horende waterverwerking, richting de betrokken overheden en de NAM.*
- *Toezien op de naleving en uitvoering van het Toezeggingen-document.*

Halfjaarlijks vindt een evaluatie van het Toezeggingen-document plaats tussen de NAM (initiatiefnemer), klankbordgroep, gemeenten Emmen en Coevorden; eventueel aangevuld met andere overheden.

Aanvullend onderzoek / ondersteuning expertise: als blijkt dat aanvullend onderzoek en/of expertise nodig en of gewenst is, voor een effectieve dialoog tussen de klankbordgroep en de NAM, dan zal de NAM naar redelijkheid en billijkheid daarvoor budget ter beschikking stellen binnen de daartoe te maken nadere toezeggingen.

- *In samenspraak tussen de partijen worden erkende instituten en/of experts geselecteerd.*
- *Onderzoeken worden transparant uitgevoerd: belanghebbenden worden bij de opzet en de uitvoering van het onderzoek betrokken en tussentijds geïnformeerd. Ook worden de eventuele vervolgstappen gezamenlijk afgestemd.*
- *Er is een mogelijkheid om verificaties te laten uitvoeren door een externe expert; bijvoorbeeld in relatie tot integriteitsonderzoeken aan installaties en pijpleidingen.*

Vormgeving:

De werkgroep is in een aantal bijeenkomsten gekomen tot een gedeelde visie op een toekomstige duurzame relatie en samenwerking tussen de inwoners van Schoonebeek, buurtschappen en de NAM: de oprichting van "De Eulietafel". Aan de Eulietafel worden de laatste ontwikkelingen en gebeurtenissen met betrekking tot het project en later de oliewinning met elkaar gedeeld. Ook zullen de voortgang en de resultaten van de naleving van de toezeggingen worden besproken en update worden gegeven van de bestedingen vanuit het Bijdragenspoor. De Eulietafel staat open voor alle belangstellenden uit Schoonebeek en de buurtschappen; deelnemers zijn daarbij gelijkwaardig: alle belangen mogen er zijn en er is respect voor elkaar. De communicatie is transparant en navolgbaar.

MEMO: Ten tijde van de vaststelling van het Addendum is met de deelnemers afgesproken dat er een zogenaamde Kwartiermakersfase georganiseerd zou worden om de vormgeving van De Eulietaofel nader uit te werken. Dit heeft geleid tot een aangepaste tekst voor dit onderdeel dat op 17 december 2024 is vastgesteld.

Klankbordgroep "De Eulietaofel"

Doel, Opzet, Werkwijze, Samenstelling en Huisregels Klankbordgroep

Het opzetten van de klankbordgroep de Eulietaofel is één van de toezeggingen uit het Ontzorgspoor, onderdeel uitmakend van het Gebiedsproces Schoonebeek. De afspraak is om door middel van actieve betrokkenheid van bewoners de laatste ontwikkelingen en gebeurtenissen over de oliewinning en productiewaterverwerking met elkaar te delen. In het Addendum in navolging op het Toezeggingendocument is in een eerder stadium een uitwerking van de klankbordopzet beschreven. Door voortschrijdend inzicht is onderstaand voorstel opgesteld om de klankbordgroep de Eulietaofel vorm te geven.

Doel van klankbordgroep "De Eulietaofel"

De Eulietaofel is voor een open en constructieve dialoog tussen de bewoners en de NAM. Aan de Eulietaofel wordt ook de opvolging van de toezeggingen door de NAM – beschreven in het Toezeggingen- en Addendum-document – besproken. Daarnaast is het dé plaats waar de activiteiten van NAM en de ontwikkelingen/vragen rond de gas- en oliewinning en de daarbij horende waterverwerking aan de orde komen. De Eulietaofel is er voor 'alle inwoners'; het is geen platform voor belangengroepen.

Opzet van "De Eulietaofel"

De Eulietaofel is een periodieke vergadering waarvoor alle bewoners uit Schoonebeek en de omliggende buurtschappen worden uitgenodigd. De vergaderingen worden voorgezeten door een onafhankelijk/technisch voorzitter, ondersteund door een secretaris.

De gemeenten Emmen en Coevorden zullen ambtelijk vertegenwoordigd zijn tijdens de vergaderingen – *"De gemeenten staan naast de inwoners van Schoonebeek en ondersteunen de deelnemers van de Eulietaofel om de doelen te realiseren"*.

Facilitering van de vergaderingen van de Eulietaofel door de gemeenten Emmen en Coevorden zijn op dit moment nog onderwerp van gesprek.

De provincie Drenthe en het ministerie van Klimaat en Groene Groei (KGG) hebben een rol als toehoorder.

De NAM zal altijd met een of meerdere medewerkers – afhankelijk van de te bespreken onderwerpen en/of actualiteiten – aan de tafel deelnemen.

De werkgroep Monitoring is een vast onderdeel op de agenda. Deze werkgroep monitort en beoordeelt rapportages. Ook kunnen ze initiatieven nemen tot het geven van een aanvullende toelichting, het geven van voorlichting of het laten uitvoeren van (aanvullend) onderzoek. De werkgroep informeert de deelnemers van de Eulietaofel over hun bevindingen.

De intentie is om ook meer jeugd te betrekken bij de vergaderingen van de Eulietaafel, zoals bijvoorbeeld het aanschuiven van een deelnemer vanuit de reeds bestaande Kinderraad. Dit zal in de loop der tijd verder vormgegeven kunnen worden.

Werkwijze van “De Eulietaafel”

- Frequentie van de Eulietaafel zal één keer per kwartaal zijn. Waar nodig kan er een extra vergadering worden belegd;
- Minimaal 2 weken voor de vergadering wordt de uitnodiging uitgestuurd met de agenda met de overlegpunten en project updates. Uiterlijk 1 week voor de vergadering worden de relevante stukken gedeeld op de website van de Eulietaafel. Agendapunten kunnen minimaal twee weken voor aanvang van de vergadering worden aangedragen bij de secretaris via de website van de Eulietaafel.
- Verslaglegging wordt door de secretaris (of een notulist) van de onafhankelijk voorzitter verzorgd en na de vergadering online gepubliceerd op (de nog te ontwikkelen) website van de Eulietaafel. Ook wordt het gedeeld met het bestuurlijk overleg van de gemeenten Emmen en Coevorden. In het kader van de privacy laten we in de verslaglegging namen van betrokkenen (zoveel mogelijk) achterwege.
- In het geval van een dispuut tussen deelnemers en de NAM over de uitvoering van de toezeggingen beschrijft de voorzitter het dispuut waarna de Eulietaafel instemt met escalatie. Voor de toezeggingen die onder Monitoring vallen kan worden ‘teruggevallen’ op het ministerie van KGG en/of het Staatstoezicht op de Mijnen (SodM) die vervolgens vanuit hun rol actie kunnen ondernemen. Voor de overige toezeggingen, zijn dat het ministerie van KGG en/of de gemeenten Emmen en Coevorden voor zover ze daarvoor bevoegd gezag zijn.
- De Eulietaafel heeft geen rol bij de vormgeving en de opzet van het Bijdragenspoor. Evenmin heeft deze invloed op de toezeggingen of betalingen uit dit Bijdragenspoor; dit is een apart spoor. Er is echter wel afgesproken dat er bij elke vergadering door een afgevaardigde van het bijdragen spoor een statusupdate wordt gegeven uit het Bijdragenspoor en aan welke projecten er gerealiseerd zijn.
- De vergaderingen kunnen op verschillende locaties binnen Schoonebeek e.o. worden gehouden.

Samenstelling “De Eulietaafel”:

- Voorzitter
- Secretaris
- Bewoners Schoonebeek en omliggende buurtschappen
- Vertegenwoordiger(s) uit de werkgroepen
- NAM vertegenwoordiger(s)
- Vertegenwoordigers gemeenten Emmen en Coevorden
- Vertegenwoordigers provincie Drenthe en ministerie KGG – toehoorders rol
- Eventueel een deelnemer uit de Kinderraad (en/of Jeugdraad) Schoonebeek

Huisregels “De Eulietaofel”

- Deelname is vrijwillig, maar niet vrijblijvend;
- Positief kritisch en oplossingsgericht meepraten en meedenken zijn de kernwoorden voor de werkhouding van de deelnemers met als doel een open en constructieve dialoog te voeren;
- De voorzitter is de enige spreekbuis over of vanuit de Eulietaofel naar de media en verzorgt samen met de secretaris de verdere communicatie (agenda's, vergaderverslagen, bijhouden website en eventueel een nieuwsbrief) naar de deelnemers en de bewoners van het gebied. Hierbij kan geput worden uit het eerdere werk van de voormalige werkgroep communicatie (indien gewenst kan worden geholpen bij de overdracht t.b.v. het opzetten van de verschillende communicatiemiddelen);
- De agenda wordt in samenspraak opgesteld. Bespreekpunten vanuit de deelnemers kunnen tot twee weken voor de vergadering worden ingediend via de website van de Eulietaofel.
- De deelnemers achten zich gehouden aan de algemeen geaccepteerde gedragsnormen zoals:
 - Elkaar uit laten praten
 - Respect voor elkaars mening en belangen
 - Discussiëren over het onderwerp én niet op de persoon spelen

12. Opstellen Monitoring en Evaluatieprogramma
13. Inzicht verkrijgen monitoringsparameters Jaarrapportage Waterinjectie
14. Inzicht verkrijgen in integriteitsmonitoring
15. Inzicht in onregelmatigheden / incidenten
16. Inzicht in peilbuizenbemonstering m.b.t. NAM locaties
17. Rapportage bodembeweging frequentie verhogen van een per 5 jaar, naar jaarlijks
18. Bij een aardbeving met een magnitude van groter dan 3,0 op de schaal van Richter wordt de waterinjectie in het betreffende veld gestopt

Hoofdstuk 4 : Monitoring

Toezegging : Opstellen Monitoring en Evaluatieprogramma

Borging : Bevoegd Gezag Ministerie EZK

Toezicht : SodM, KNMI, Gemeenten

Werkgroep : **Monitoring**

- *Ten behoeve van het onderwerp Monitoring wordt tussen de NAM en de klankbordgroep i.o., dan wel de Ontzorgtafel een 'Monitoring en Evaluatieprogramma' opgesteld, dat met de achterban van de klankbordgroep i.o. dan wel de Ontzorgtafel wordt afgestemd.*
- *Deelnemers aan de Ontzorgtafel hebben, als er bij de waterverwerking geïnjecteerd wordt, aangegeven dat zij inzicht moeten hebben in de onderstaande (mogelijke) effecten en meetgegevens. Hierbij speelt dat uit het vergunningenproces ook nieuwe – nu nog niet bekende - aanvullende monitoringseisen kunnen worden gesteld; deze zullen uiteraard worden meegenomen.*
 - *Monitoringsparameters als opgenomen in Waterinjectie Management Plan (WMP) en het vergunningsplichtige Jaarrapport Waterinjectie:*
 - *Samenstelling van het injectiewater (bemonsteringsrapportages)*
 - *Volumes injecties*
 - *Druk-ontwikkelingen in de diepe ondergrond in het gasveld*
 - *Reguliere integriteits-monitoring van de injectie-putten; o.a.*
 - *Wanddiktemetingen*
 - *De beweging van de bodem volgens het meetplan.*
 - *De beweging van de gebouwen en bouwwerken.*
 - *De eventuele schade aan gebouwen ten gevolge van oliewinning/(water)injectie/gaswinning in het gebied.*
 - *Extra verzoek: status van afgesloten putten en cementkwaliteit in het huidige oliewingebied.*
- *Als er bij de waterverwerking geïnjecteerd wordt, worden monitoringsaspecten zoveel als mogelijk door de NAM opgenomen in het Waterinjectie Management Plan. Dit stelt de toezichthouder in staat om toe*

te zien op de toezeggingen in het plan. Ook wordt dan het Jaarrapport Waterinjectie als vergunningsverplichting via het ministerie van EZK voorgelegd aan de toezichthouder SodM.

- Jaarlijks inzicht in de uitkomsten van de peilbuizenbemonstering – uitgevoerd in opdracht van de NAM - rondom de NAM-locaties om eventuele effecten het grond- en oppervlaktewater te kunnen volgen.

Vormgeving:

- Met de werkgroep Monitoring is een overzicht gemaakt van beschikbare dan wel nog beschikbaar komende documenten die betrekking hebben op de monitoring rondom olieproductie en waterinjectie.
- Van de beschikbare documenten zijn ook de daadwerkelijke documenten: vergunningen, meetprogramma's en rapportages gedeeld, dan wel een voorbeeldrapportage ter illustratie wat men verwachten kan ten tijde van de uitvoering van het project en het vervolg van de oliewinning.
- Het overzicht aan beschikbare meetprogramma's en rapportages zoals afgestemd met de werkgroep in februari 2024 is opgenomen in Tabel 2.
- De klankbordgroep zal een monitoring- en evaluatie-agenda opstellen op basis van het opgestelde rapportage overzicht. De monitoring werkgroep adviseert om vooralsnog het onderwerp monitoring vier keer paar jaar te agenderen waarbij de NAM de rapportages die in het afgelopen kwartaal beschikbaar zijn gekomen deelt en toelicht. Na verloop van tijd kan de klankbordgroep besluiten de frequentie aan te passen.
- De op te volgen acties bij een beving met een Magnitude 3,0 of hoger staan beschreven in het Seismisch Risico Beheersplan en de nog te verkrijgen voorwaarden als onderdeel van de vergunningen.

Tabel 2 - Overzicht van Monitoringsdocumenten

Document	Frequentie	Bevoegd Gezag
Vergunningen		
Mijnbouwvergunning Waterinjectie SCH-447	Eenmalig	EZK / SodM
Mijnbouwvergunning Waterinjectie SCH-331	Eenmalig	EZK / SodM
Monitoringsplannen/programma's		
Waterinjectie Management Plan	Jaarlijkse update	EZK / SodM
Waterinjectieprotocol	Reguliere updates	EZK / SodM
Seismisch Risico Beheerplan "Kleine Velden"	Eenmalig – reguliere updates	SodM
Overkoepelende Analyse Ondergrondse Risico's Waterinjectie Schoonebeek Zechstein	Eenmalig	SodM
Meetplan Zuidoost Drenthe – Insar_satellite bodemdalingsmetingen	Jaarlijkse actualisatie	EZK / SodM
Rapportages		
Jaarrapportage Waterinjectie Schoonebeek	Jaarlijkse actualisatie	EZK / SodM
Jaarrapportage Bodemdaling Schoonebeek (Insar Satellietmeting)	Jaarlijkse actualisatie	EZK / SodM
Jaarrapportage NAM incidenten Schoonebeek activiteiten	Jaarlijkse actualisatie	SodM
Peilbuisbemonstering Schoonebeek locaties – jaarlijks – voorbeeld SCH-1100 (2022&2023)	Jaarlijkse actualisatie	Provincie / SodM
Jaarrapportage seismiciteit KNMI data	Jaarlijkse actualisatie	EZK / SodM

19. Uitvoeren gebouwopnamen voor een select aantal nog nader te bepalen panden

Hoofdstuk 4 : Monitoring

Toezegging : Uitvoeren gebouwopnamen voor een select aantal nog nader te bepalen panden
(bijvoorbeeld monumentale panden)

Borging : Klankbordgroep met steun van de Gemeenten

Toezicht : Klankbordgroep met steun van de Gemeenten

Werkgroep : **Monitoring**

Gebouwopnamen zijn ook onderdeel van de toezeggingen. In het verleden werd dit gezien als een mogelijkheid om de schade door aardbevingen duidelijk vast te stellen. Deze functie is met name door het gebruik van de versnellingsmeters minder noodzakelijk geworden, zoals ook door de Technische Commissie Bodembeweging (Tcbb) wordt geadviseerd. Als er bij de waterverwerking injectie plaats zal vinden, zullen de gebouwopnamen toch gedaan worden voor een select aantal nog nader te bepalen panden (bijvoorbeeld monumentale panden). De lijst met te onderzoeken panden wordt in overleg met de deelnemers aan de Ontzorgtafel samengesteld, eventueel in samenspraak met een nog nader te bepalen onafhankelijk bedrijf; ruim voor aanvang van de productiewaterverwerking in Schoonebeek.

Vormgeving:

In de werkgroep Monitoring zijn de voor- en nadelen van nulmetingen besproken. Tijdens de presentatie van de Commissie Mijnbouwschade is het onderwerp nulmetingen uitvoerig behandeld; in de praktijk ziet de Commissie Mijnbouwschade weinig waarde in nulmetingen:

- Bij elke schademelding laat de Commissie een causaal onderzoek uitvoeren.
- Bij een "groter incident": een significante beving met een groot aantal aan schademeldingen, kan de Commissie er voor kiezen om geen individuele causale onderzoeken te verrichten en naar een generieke aanpak van schadevaststelling te gaan.

Ondanks deze context doet NAM haar toezegging gestand om een select aantal panden te laten beoordelen. De werkgroep Monitoring staat hierbij de volgende implementatie voor:

1. Een informatieavond met de Commissie Mijnbouwschade voor het 'gehele dorp' te verzorgen; waarbij getracht wordt op de dezelfde bijeenkomst ook het TNO een presentatie te laten verzorgen gericht op het verschil tussen diepe en ondiepe bodemdaling.
2. Een aantal beeldbepalende (publieke) objecten te selecteren voor een nulmeting.
3. Artikel in de Jaknikker waarin bewoners geïnformeerd worden over de voordelen en nadelen en hoe men zich kan opgeven voor een gebouwopname (lees: nulmeting).
4. Als daar meer aanmeldingen zijn dan de totaal 20 nulmetingen minus het aantal beeldbepalende objecten, die NAM toezegt, vindt er een gewogen loting door de werkgroep Monitoring plaats. Waarbij het gebied geografisch opgedeeld wordt in een aantal blokken teneinde een eerlijke verdeling van de nulmetingen over het gehele gebied te realiseren.
5. Uitvoering van de gebouwopnamen door een gecertificeerd bureau.

20. Activiteiten- en uitvoeringsplan Mens Milieu Flora en Fauna opstellen.

Hoofdstuk 5 : Mens Milieu Flora en Fauna

Toezegging : Activiteiten- en uitvoeringsplan Mens Milieu Flora en Fauna opstellen.

In het kader van zoetwaterbeheer en droogte-management wordt een voorverkenning uitgevoerd door NAM met externe experts,

Borging : Bevoegd Gezag Ministerie EZK

Uitvoeringsinstelling: Commissie Mijnbouwschade

Convenant Commissie Mijnbouwschade getekend door NAM

Toezicht : Jaarlijkse Rapportage Commissie Mijnbouwschade

Werkgroep : **Mens Milieu Flora en Fauna**

Deze toezeggingen betreft het specifiek aandacht te geven aan de aspecten mens en milieu, flora en fauna bij de uitvoering van het project en de operationele fase daarna. Vaak blijven deze – ook sociale - aspecten onderbelicht bij de uitvoering van (industriële) projecten. Om deze aspecten wel een serieuze plek te geven in het gebiedsproces Schoonebeek, zal een gezamenlijke werkgroep worden opgericht om een activiteiten- en uitvoeringsplan rondom deze onderwerpen op te stellen. Voorbeelden van onderwerpen zijn: mogelijkheden voor ecologische inrichting en beheer rondom de NAM-locaties en installaties, reguliere monitoring van flora en fauna soorten als ook de ervaren beleving van de doorgevoerde ecologische inpassingen.

Vormgeving:

De werkgroep Mens en Milieu, Flora en Fauna (MMFF) is medio 2023 van start gegaan en stelt voor in dezelfde samenstelling door te gaan. De aandacht vooralsnog ligt op het vergroenen, vergroten van de biodiversiteit rondom de olieproductiefaciliteiten van de NAM in Schoonebeek en omliggende buurtschappen. De werkgroep zal een jaarplanning opstellen om op periodieke basis bij elkaar te komen. De werkgroep MMFF zal periodiek rapporteren via de nog op te richten Eulietaofel.

21. In het kader van zoetwaterbeheer en droogtemanagement wordt een voorverkenning uitgevoerd door NAM met externe experts.

Deze toezegging behelst het uitvoeren van een voorverkenning in het kader van zoetwaterbeheer en droogte-management door de NAM met externe experts, met als doel de 'blauwe voetafdruk' van het watergebruik door de NAM te compenseren.

Vormgeving:

Zoetwaterbeheer en droogtemanagement in perioden van neerslagtekorten is een ingewikkelde taak en in het slechtste scenario worden er dan ook onttrekkingsverboden voor particulieren en (landbouw)bedrijven in werking gesteld.

De NAM zal de inzichten en resultaten van de voorverkenning met externe experts naar zoetwaterbeheer en droogtemanagement delen met de werkgroep MMFF.

Daar waar het gaat om de 'blauwe voetafdruk' van het watergebruik door de NAM te compenseren, heeft de LTO Kring Schoonebeek die lid is van de werkgroep MMFF aangegeven dat de landbouw, natuur en omgeving geen hinder van deze compensatie mag ondervinden. Zij adviseren de werkgroep MMFF dat het waterschap uitgenodigd wordt, als dit onderwerp op de agenda staat van de werkgroep MMFF.

22. Effecten olieproductiewater injectie en waar nodig mitigeren

23. Tijdens werkzaamheden in overleg omgeving overlast beperken

Hoofdstuk 6 : Voorkomen Overlast

Toezegging : Effecten olieproductiewater injectie en waar nodig mitigeren.

Tijdens werkzaamheden in overleg omgeving overlast beperken

Borging : Bevoegd Gezag Ministerie EZK, Gemeente Emmen, Gemeente Coevorden

Toezicht : SodM, Gemeente Emmen, Gemeente Coevorden

Werkgroep : **Mens Milieu Flora en Fauna**

De toezegging (22) betreft het beschrijven van de effecten van oliewinning en productiewaterverwerking en hierbij behorende overlast beperkende maatregelen - naast eerdergenoemde onderwerpen als aardbevingen en bodemdaling - in een MER Beoordelingsnotitie (ook wel aanmeldnotitie), welke onderdeel uitmaakt van de vergunningsprocedures en met de tafel gedeeld zal worden

De toezegging (23) behelst het om in overleg met de omgeving overlast beperkende maatregelen af te spreken tijdens de werkzaamheden door de NAM en hun aannemers. Hier gaat het dan vaak om de rijroutes van het vrachtverkeer, licht- en geluidsoverlast.

Vormgeving:

Op basis van de volgende (deels nog door de NAM te verkrijgen) documentatie zal deze toezegging door de nog op te richten Eulietaafel en/of de werkgroep MMFF gemonitord kunnen worden:

- De effecten van de olieproductie / waterinjectie en de beperkende maatregelen worden besproken in de vergunningaanvraag SCH447 en SCH313 en haar bijlagen. Met het publiceren van de vergunningbesluiten, worden de (aanvullende) voorwaarden met betrekking tot het minimaliseren van effecten bekend gemaakt.
- Overlast beperkende maatregelen in de projectuitvoering- als de operationele fase gericht op milieu- en natuuraspecten zullen op de agenda komen van de werkgroep Mens en Milieu, Flora en Fauna. (Ook link met de Gedragscode waarna de NAM zich houdt zie toezegging 10)
- Het onderwerp van overlast beperkende maatregelen voor de directe omgeving, zal een vast agendapunt worden van de bijeenkomsten van de nog op te richten Eulietaafel.

24. In afstemming en nauwe samenwerking met de Klankbordgroep wordt een Communicatieprotocol opgesteld door NAM

Hoofdstuk 7 : Communicatie

Toezegging : In afstemming en nauwe samenwerking met de Klankbordgroep wordt een Communicatieprotocol opgesteld door NAM

Borging : Onafhankelijk Voorzitter Fase-2 Ontzorgtafel

Toezicht : Bestuurlijk Overleg Schoonebeek Oliewinning

Werkgroep : **Klankbordorgaan & Communicatie**

Deze toezegging betreft het in afstemming en nauwe samenwerking met de klankbordgroep opstellen van een Communicatieprotocol in samenwerking met de NAM; belangrijkste onderwerpen/toezeggingen in dit protocol omvatten in ieder geval:

- *Voor uitvoering van het project wordt een publieks-informatieboekje en/of website opgesteld over de oliewinning en de daarbij behorende waterverwerking. Bij de opstelling wordt een vertegenwoordiging van de belanghebbenden betrokken.*
- *Welke (meet)gegevens omtrent de oliewinning en waterverwerking worden hoe en wanneer gedeeld met belanghebbenden.*
- *Wijze van evaluatie van (meet)gegevens; door wie / hoe frequent / wat te doen bij onduidelijkheden / afwijkingen?*

Vormgeving:

De werkgroep Klankbordorgaan en Communicatie heeft in een aantal bijeenkomsten deze toezegging uitgewerkt. De uitwerking is vertaald in een Communicatieprotocol om de toekomstige communicatie rondom het project en de oliewinning, alsook de uitvoering van de Eulietaofel proactief en transparant uit te voeren richting de inwoners van Schoonebeek en de buurtschappen. Het protocol staat beschreven op de volgende pagina's.

MEMO: Ten tijde van de vaststelling van het Addendum is met de deelnemers afgesproken dat er een zogenaamde Kwartiermakersfase georganiseerd zou worden om de vormgeving van de Eulietaofel nader uit te werken; Hierop is de tekst voor Toezegging 11 aangepast en zal ook leiden tot aanpassingen van het eerder opgestelde Communicatieprotocol. Wanneer de voorzitter van de Eulietaofel is aangesteld, kan in samenwerking de aangepaste tekst worden vormgegeven. Het protocol (onderstaand) zoals vastgesteld op 10 april 2024, kan evenwel voor nu als leidraad dienen voor het uiteindelijke protocol.

COMMUNICATIEPROTOCOL “Oliewinning Schoonebeek”

DOELSTELLINGEN

Het Communicatieprotocol tussen de NAM en de Eulietaafel - opgezet vanuit het Gebiedsproces Schoonebeek oliewinning - heeft tot doel inwoners en andere belanghebbenden in het werkgebied (zie Figuur 2) tijdig, proactief en transparant te informeren over het project om de oliewinning in Schoonebeek weer op te starten en de periode van oliewinning daarna. Dit zal worden uitgevoerd op een manier die zoveel als mogelijk aansluit bij de verschillende doelgroepen, met als inzet om de bevolking van Schoonebeek en de buurtschappen te informeren en te betrekken bij de activiteiten van de NAM.

OPZET

- De werkgroep Communicatie geeft uitvoering aan het Communicatieprotocol
- NAM informeert de Eulietaafel – proactief en tijdig – over de ontwikkelingen met betrekking tot het project om de oliewinning in Schoonebeek weer op te starten en de oliewinningsactiviteiten zelf welke van invloed kunnen zijn op de inwoners en andere belanghebbenden;
- De NAM informeert de Eulietaafel vooraf over:
 - Externe publicaties over de oliewinning: Hierbij wordt indien van toepassing een toelichting gegeven met duidelijke verwijzing naar waar meer informatie te verkrijgen is; inclusief o.a. telefoonnummer(s), website(s), of email(s);
 - Definitieve rapportages aangaande monitoring worden zo spoedig mogelijk na verschijnen actief gedeeld met de Eulietaafel en gepubliceerd op de websites van de Eulietaafel, de NAM dan wel van de gemeente.
 - Als er gebruik wordt gemaakt van verwijzingen naar andere documenten, dan worden deze ook gedeeld en waar nodig toegelicht.
- De Eulietaafel deelt eigen berichtgeving en publicaties vooraf met de NAM. (over en weer).
- De NAM stelt voor communicatie en vragen vanuit de omgeving vaste aanspreekpersonen aan. Via de website van de Eulietaafel en de NAM, nieuwsbrieven, de NAM-omgevingsapp en andere communicatie-uitingen worden de contactgegevens van de personen aangegeven.
- Communicatie over de vragen vanuit de omgeving ontvangen door de NAM worden met de Eulietaafel gedeeld
- De NAM handelt klachten en meldingen adequaat af. Contactmogelijkheden:
 - De NAM website: www.nam.nl/klachtenformulier
 - De NAM centrale meldkamer: 0592-364000

COMMUNICATIEMIDDELEN

Gedurende het vergunningentraject en de aanloop naar de projectuitvoering worden de onderstaande communicatiemiddelen ontwikkeld. Deze zullen bij de start van de oliewinningsactiviteiten voornamelijk ingaan op communicatie over de voortgang van het project en updates vanuit de werkgroepen Monitoring, Communicatie, Mens Milieu / Flora Fauna. Wanneer de oliewinning en de daarbij behorende waterinjectie gestart is, zal de communicatie zich voornamelijk richten op de lopende zaken rond de oliewinning/waterinjectie en het monitoren van de uitvoering van de NAM toezeggingen.

1) De Eulietafel – *in ontwikkeling*

De agenda van de Eulietafel omvat een aantal vaste communicatie-onderdelen:

- Actualiteiten & Status oliewinningsactiviteiten
- Updates van de drie werkgroepen van de Eulietafel
- Informatie rondom Bijdragen
- Communicatie-activiteiten (bv. inloopavonden, expertsessies of educatieprojecten)
- Inbreng/vragen omwonenden, betrokken partijen, thema-presentaties etc.

2) Nieuwsbrief Eulietafel Schoonebeek – “Eulie Neis” – *in ontwikkeling*

Het streven is om ieder kwartaal een nieuwsbrief uit te sturen. Dit wordt gecoördineerd door de Communicatie werkgroep en waar gewenst ondersteund door de gemeenten Emmen en Coevorden en de NAM. In de nieuwsbrief wordt ingegaan op de actualiteit van oliewinning in Schoonebeek en op specifieke onderwerpen/thema's die onderdeel zijn van de activiteiten van de NAM in Schoonebeek.

3) Website Eulietafel Schoonebeek - www.eulietafel.nl *in ontwikkeling*

- Achtergrondinformatie over de Eulietafel
- Status van de oliewinning- en waterinjectieactiviteiten plus 'Vraag en Antwoord' opzet
- Updates uit de drie werkgroepen
- Monitoringsdata toezeggingen NAM
- Interactieve opdrachten voor inwoners, ook een deel voor kinderen in de vorm van educatie en eventuele thema-week op school.
- Nieuwsbief Gebiedsproces + doorverwijzing naar:
 - <https://www.nam.nl/gas-en-olie/aardolie/waterinjectie-in-twente-drenthe/waterinjectie-in-schoonebeek.html>
 - www.mijnbouwvergunningen.nl/schoonebeek

4) Specifieke Communicatiemiddelen

- Informatiebrochure – te ontwikkelen / Informatie op locatie tijdens de uitvoering van het project
- Informatiekaart Oliewinning Schoonebeek – “wat te doen bij?”
- Lesbrief basisscholen (eventueel met fietstocht o.i.d.) – te ontwikkelen
- Etc.

Periodiek wordt geëvalueerd of de communicatie vanuit de Eulietaofel effectief is. In de evaluatie komt aan orde wat het bereik is en of de informatie aansluit bij de behoefte van de inwoners. Dit kan, op verzoek van de Eulietaofel, ondersteund worden door een extern bureau. De werkgroep Communicatie nodigt inwoners uit om mee te denken, te adviseren en feedback te geven op de communicatie van de Eulietaofel.

AANVULLENDE TOEZEGGINGEN

Tijdens fase 2 van de Ontzorgtafel zijn tijdens het overleg met de werkgroep Monitoring twee aanvullende toezeggingen geformuleerd. Deze worden hieronder beschreven.

25. Calamiteitenoefening brandweer Schoonebeek met Veiligheidsregio

Bij aanvang van het project zal een voorlichting en een theoretische oefening worden georganiseerd voor de vrijwillige brandweer Schoonebeek, eventueel in samenwerking met de bredere Veiligheidsregio.

Eens per drie jaar zal een fysieke oefening worden georganiseerd voor de brandweer Schoonebeek in samenwerking met de NAM calamiteiten respons organisatie.

De verantwoordelijkheid voor en de regie over het crisismanagement ligt bij de Veiligheidsregio.

Bovenstaande toezegging zal daar geen verandering in brengen. Het betreft 'naoberschap' van de NAM waarbij de leden van de vrijwillige brandweergroep Schoonebeek bekend gemaakt kunnen worden met de oliewinning en kunnen oefenen met de NAM.

26. Jaarlijks rapportage productiecijfers

Jaarlijks zal de NAM de productiecijfers (olieproductie beschikbaar voor verkoop) van de oliewinning in Schoonebeek rapporteren aan de Eulietafel. Deze gegevens kunnen ook worden toegepast ten behoeve van de vaststelling van de bijdrage van de NAM (een vat olie staat gelijk aan ~ 159 liter). Deze cijfers worden ook gerapporteerd www.nlog.nl